



中華郵政桃園雜字第00037號執照登記為雜誌交寄 台內社字第〇九一〇〇一四九二八號
發行所／中華基督教基層宣教訓練促進會 地址／330 桃園市復興路110號15樓
15F., NO.110, Fusing Rd., Taoyuan County, Taiwan 330, R.O.C

發行人／理事長／劉民和·秘書長／杜林茜
理事／曾政忠·沈介仁·陳士廷·李正一·莊百億·溫永生·楊復興
邱見利·羅世昌·黃武恭·羅貞美·張仁愛·王瑞珍·胡業民
監事／陳 鏞·李麗明·陳稻松·蘇學龍·巫士椀

雜誌紙類

正視台灣基層歸主運動

院長 曾政忠 牧師

主耶穌在兩千年前，開始於加利利和猶大地區宣揚天國的福音，所接觸的人群多是基層百姓，以致當時的法利賽人議論祂說：「這個人接待罪人，又同他們吃飯。」祂所呼召的門徒也多是漁夫、稅吏，為當時的宗教領袖所輕視。當主耶穌復活升天後，彼得約翰在耶穌撒冷聖殿的美門口，奉主名醫治了生來癱腿的一位乞丐，引起了騷動，兩人被官府抓進衙門，官府看出他們只是沒有學問市井的小民，就希奇！

今日台灣教會中，多數是中上階層的人，得救的人數比率一直沒突破5%，而佔65%以上的基層民眾得救的比率卻不到1%。所以有人說：「台灣基層同胞歸主若沒突破，台灣教會的復興無法真正來到，台灣何時能帶進基層歸主的大浪潮呢？教會要如何投入基層歸主運動呢？什麼是基層民眾歸主的攔阻呢？正是今天教會要認真思想的課題。

要得到基層同胞歸主，先要認識基層人的特質，以前有幾位工福的同工親自到工廠去做作業員，去體會基層勞工的生活，實在難得。基層人普遍經濟能力差，社會地位低，書也唸得少，自尊心較弱，需要特別的關愛和尊重的心才容易接近，教會的崇拜儀式，需要較有本土風味，時間安排要體貼他們的工作情形；目

前餐飲業、服務業的團契把時間安排在他們下班後的方式是很體貼的做法。

但更重要的是要有一群認同基層的傳道人被興起，正如耶穌基督當年傳道開始，選召了十二位門徒，以三年多的時間，培育他們。在耶穌升天後，其中十一位門徒把主的福音傳揚出去，一直到今日。

今日所需要的是有一批批的基層傳道人與門徒被培育、被興起來，投入基層歸主事工。基於這樣的認知七、八年前，有幾個基層

福音事工單位在一起和杜林茜秘書長，一同推動基層宣教訓練事工，繼續以前在信神所推動的帶職同工訓練。從去年起看見有十位學生被主呼召，開始全職的訓練，似乎看見了一小片雲彩興起了。但願台灣基層歸主事工能風起雲湧，求主親自來賜下異象，求聖靈賜下能力，有更多合用的器皿被主興起使用。

期待有更多的神學院校和地

方教會能把心力投注在培育基層工人和幹部的事工上，聖經教導的原則是「向什麼樣的人就做什麼樣的人」，為著要多得這樣的人歸在主的國裏。許多弟兄姊妹在為台灣的復興禱告時候，求主叫祂的教會看見，莊稼發白的禾田，看見台灣的基層百姓，像沒有牧人的迷羊，求主打發工人來收割在基層廣大的莊稼。



(秘書長的代禱信)



主內親愛的弟兄姊妹：平安。

耶和華—我的磐石、我的救贖主阿！願我口中的言語，心裡的意念，在祢面前蒙悅納。 詩19：14

八月搬到桃園後在學院辦公、教課、居住生活的步調都需要重新的去適應，人都是習慣了就好，三十年沒有搭公車上下班，如今宿舍與學院距離有20分鐘的車程，因學院附近停車不便，只得搭乘大眾運輸工具，也還算方便（車次多、車站近），目前住在學生宿舍一樓，女生住二樓、男生住三樓，學生週三下午結束課程就回去實習或在家看書，週末我會回基隆自己的小窩休息，或預備主日的講道。新的一學期要負責三門課：基層門徒訓練、基層心理面面觀、延伸制的基層佈道（週四晚在石碑禮拜堂），已經開始授課，學生都很認真，目前白天全時間學生有11位，延伸制學生共有200多位，求主保守看顧每個老師、學生。

感謝主，邵老師的美東異象傳遞之旅平安的回來，經過醫生複診後都還正常，只是體力尚未恢復，因此她上班的時間只有下午半天，等到體力好一點再慢慢改為全天，新學期她教一門課：保羅書信，還有學生的實習工作，請特別求施恩的主憐憫醫治邵老師的身體，使她全然脫離癌症的侵擾，讓我們可以一起健康的服事主。10/26-30第三屆世界華人姊妹宣教大會在菲律賓舉行，他們邀請我去講一個專題：福音無國界---基層宣教，正在努力準備中，希望這次的專題可以激勵更多的姊妹出來關懷並參與基層事工。

至於購地建校的進展，目前正是覓地的最後決定階段，地段在龍潭渴望園區一帶，求神清楚的指示，至今已募得的款項只有四百多萬，單是買地還欠缺200萬（預定買地400坪，每坪15,000元），將來建校費用仍要求告耶和華以勒的神感動弟兄姊妹支持奉獻（預算需台幣三千五百萬元），雖然世界金融海嘯尚未結束，但說有就有、命立就立的神在祂豈有難成的事？我只有盡力的擺上自己，做好當做的事，計畫明年前往北美為建校籌款。修了四年的教牧博士課程已近尾聲，明年將開始寫論文，20年沒有安息年，希望可以有一半的時間來完成論文寫作，在如此繁忙的工作中要離開半年還真是件不容易的事，除了仰望神別無他法。

基層宣教訓練學院的院長由理監事會來委任，今年九月開始是曾政忠牧師接任，他有36年服事的經驗，剛從教會榮退，仍然排滿許多行程，但願他能幫助基宣有更新的發展。天氣漸涼，請您多注意身體。

敬祝 主恩滿溢

基層宣教訓練促進會

秘書長 杜林茜敬上2009/10/9

「基層宣教訓練學院」贊助人

姓名：_____ 性別：_____ 教會：_____

聯絡地址：_____ 電話：_____

我願意成為「基層宣教訓練學院」贊助人

每月 每年 NT\$ _____元 共_____年

(目標：第一階段200位贊助人，每月至少NT\$ 500或US\$ 20，盼98年年底達成)

成爲單親—是神的計畫！進入台中行道會—是神的計畫！

10年間的死蔭幽谷—是神的計畫！中年失業—是神的計畫！

主提醒我：上帝有一個計畫在妳身上 --- 成爲「單親」！一路上的高山低谷，爲的是能更貼近那些傷心的人；透過我能夠成爲祝福別人的管道。剛開始心中很難順服，某天早上的靈修，箴三：27「你手若有行善的力量，不可推辭，就當向那應得的人施行。」這句話深深的震撼了我！又在一次早禱會中，寇紹恩牧師提到尼希米願意捨棄位高權重、豐盛物資的生活，而去完成主的託付，明知道那是很艱難的工作，卻依然全心跟隨主；上帝說：「爲你爲你，我命曾捨，你捨何事爲我？」當下我淚流不止，也在上帝的面前承認自己的自私並求主的赦免。沒多久早禱會訊息也出現了一「作出對的選擇」，更清楚的敲醒我，什麼是對的選擇，那就是要「立即」回應神。我願甘心樂意順服，全人全心獻上爲主！

《學士科/呂雅鏗》



得救後，對傳福音有很大的負擔，常用工作之餘到處傳福音，甚至買福音單張，在街頭傳福音、參加福音隊到監獄佈道。每當看到要收的莊稼多，工人卻那麼少，使我想起聖經上的話：



太9:37 於是對門徒說：「要收的莊稼多，作工的人少。太9:38所以，你們當求莊稼的主打發工人出去收他的莊稼。

羅14:8 我們若活著，是爲主而活；若死了，是爲主而死。所以，我們或活或死總是主的人。

羅12:1 所以弟兄們，我以神的慈悲勸你們，將身體獻上，當作活祭，是聖潔的，是神所喜悅的；你們如此事奉乃是理所當然的。

神用聖經的話，很清楚呼召我出來做全職的傳道人。

因著事奉工作漸漸增加，自覺對聖經不夠瞭解，靈命的裝備也待加強，應該繼續接受裝備，於是下定決心報考「基層宣教訓練學院」。我願意在「基宣」三年的裝備中，扎穩聖經的根基，靈命與個性被更新，成爲與神同心同工的傳道者。

《碩士科/朱美朔》



經過了三年在華神的學習和裝備，如今慶宜又蒙神帶領來到了「基層宣教訓練學院」受裝備一年。而這當中的呼召、感動和帶領，說來要感謝「基宣」的杜林茜老師到「華神」的二次講道。在講道中，杜老師透過經文，傳遞基層福音未得之民的異象，叫當時坐在台下的我，真是被信息所扎心，我流著淚，心裏充滿著熱情的感動。我心中告訴父神，若是可行，我願到「基宣」受基層宣教的裝備，來回應主當初呼召我的異象---「回到基層，服事主所給我那一群的基層百姓」。

甚願我們常以父神的旨意爲念，也願父神喜悅我們所擺上的心意，阿們。

《碩士科/林慶宜》





第二屆新生特輯

從來不曾想過有一天要全職服事神，就像哥林多前書說的：有尊貴的不多，有智慧的不多，有能力的不少，但神卻揀選世上愚拙軟弱的。一直以來我都是從事餐飲業工作，當神藉牧師的口，呼召我走出來服事時，心中實在恐懼戰兢，經過一年多的掙扎，也看見神信實的手沒有離開，使我無後顧之憂，可以順利到基宣接受裝備，一切都是神的恩典。

我是基層中的基層，九二一地震我失去了畢生的第一棟房子，又經歷失婚的痛苦，十年的單親生活，帶著三個孩子跌跌撞撞，若不是從神來的愛和力量，無法支持我走到今天，而且是越來越喜樂。過去的我在苦毒中不得釋放，痛苦不堪，是神的愛安慰、醫治癒合我的傷口。今天的社會，有多少人困苦流離，好像羊沒有牧人一般，基層是最大的未得之民，需要更多的工人加入，求神幫助我在基宣的學習，使自己可以成為收割莊稼的工人。



《教會進修/邱綉英》



我一頭栽進安非他命的漩渦裡，長達12年多時間。曾經用盡一切的方法戒毒都不成功。後來進入晨曦會，我的生命開始有了希望。在戒毒村裡弟兄對我付出真誠的關懷、老師們的教導，使我的心經歷到從來沒有的愛。從規律的作息裡，藉著讀經禱告，慢慢地認識神並受洗歸入基督。

神的話語第一次感動我是在四年前：耶穌彼得說，你回頭以後要堅固你的弟兄。但自己如同約拿般不願順服。2007年10月，靈修時讀到荒漠甘泉：「我們既有這許多的見證人，如同雲彩圍著我們，就當放下各樣的重擔，脫去容易纏累我們的罪，存心忍耐，奔那擺在我們前頭的路程。」（來12：1）內心大受感動。當晚教會又有位姐妹，也用這節經文送給我。再無懷疑，在主的寶座前，聖峰流淚說：「我在這裡，請使用我！我願獻上一生為主所用。」自己是基層人，願意向基層百姓傳福音，因此決定進入基宣裝備。



《證書科/黃聖峰》



石碑禮拜堂 許麗珍

在我的一生中無數次的經歷 神。15年前曾有耶和華見證人把福音傳給我，而我也去過他們的教會有半年之久。後來因為對真理的認知感到多方面的不認同，所以就慢慢離開他們那個教會。同時我也和第一任的先生分開，各帶一個孩子，日子過得非常辛苦，時常哭著禱告：若是有上帝是否給我一條出路？不久就嫁給第二任先生，來到了石碑禮拜堂。

由於再婚的先生對我跟孩子不太好，那一段時間都是教會的傳道和姐妹陪我讀經禱告，時常關心我們母子的生活，也常安慰我跟孩子，讓孩子能在教會中學習到 神是如何愛我們，他也深信上帝是他的天父。

後來先生有了自己的孩子，就時常趕我們走，也開始常常對我動手。那時孩子才小學五年級，在一次打完我之後，警察問他：「爸爸有沒有打媽媽？」他就告知實情，結果被先生一再的大罵，又要把他帶到兒童牧養中心去；我們等他上班去之後，就協議帶著弟弟一起



走。事後他像個小爸爸一樣帶著弟弟洗澡、吃飯，讓我放心工作，真是個乖孩子！一年半後，他爲了接弟弟放學，過馬路被車撞上…當天晚上就回天家了！！（那個對我來說一生中最重要的人走了！）

幾天以後我才想到，當他還小的時候，我做了一個夢，夢到一個男天使年約四十多歲，把他帶到一個平安的地方，天空同時掛著彩虹，我當時心裡感到非常平安。雖然到目前還是非常的想念他，但在苦難中我依然感謝主，我相信 神不是不救他，而是給他最好的，因為傷太重了，若是還活著，他一定過著痛苦的日子。我知道這孩子是 神所喜悅的，免了他在地上所受的苦、與 神同在快樂無比。

如果可以，我想用 神的話來安慰人，並傳揚主的救恩；若不是有 神的安慰，我必活不下去。一生當中有無數的苦，感謝有 主的憐憫及看顧。



台中市西區行道會 文心美

國三那年，因師長的邀請開始參加主日崇拜。從信主到受洗，整整經歷了四年之久，主要是我來自拜偶像的家庭，父母極力反對我上教會，甚至每到主日，母親就吩咐我幫她買菜...我總是提早到菜場買菜，之後依然準時到教會參加主日崇拜。

高中畢業那年我生了一場莫名的怪病，母親爲了我到處求神問佛，有次她到一間廟宇拜拜時，那位神明告訴她：它沒辦法解決我的問題，要我去找



我所信的神才能幫助我。從那一刻起我的病不藥而癒，因我知道 神不輕看我幾年來在信仰上「執著」，雖然有許多攔阻，但也得到祂的憐憫與救贖。

在台灣，民間信仰總是根深蒂固存在著，藉「基督福音與民間宗教對話」這門課的教導，可以幫助同樣來自民間宗教背景的慕道友，陪伴他們走上一條又真又活的信仰之路

2010年1-3月 **延伸制** 課程

費用：報名費300元(舊生免繳)，學費2,400元
同教會5人以上，優惠價2,000元/人

課程：個人靈修的建立

建立穩定與神親密關係，並能帶領別人過美好靈修生活。

宜蘭區	張家麟 傳道	1/4-3/31(每週一) 晚上7:00-9:20	宜蘭禮拜堂(03-932-2454) 宜蘭市舊城東路20號
-----	--------	------------------------------	----------------------------------

課程：基層佈道

認識基層人文化特質與信仰、傳福音並帶人去作佈道工作。

岡山區	楊定修 牧師	1/2-3/31(每週六) 早上9:00-11:20	岡山聖道堂(07-621-5016) 高雄縣岡山鎮維仁路210號
-----	--------	-------------------------------	-------------------------------------

課程：EQ與人際關係

讓學生能增進情緒智商，養成積極行為及建立良好的人際關係。

暖暖區 (基隆)	金鳳 傳道	1/6-3/31(每週三) 早上9:30-11:50	碇內浸信會(02-2457-8155) 基隆市暖暖區源遠路227巷25號之1
桃園區	彭榮光 牧師	1/5-3/31(每週二) 晚上7:00-9:20	桃園基督的教會(03-333-4825) 桃園縣桃園市國光街38號

課程：基層群體的探訪與關懷

從聖經教導、探訪實例及個人見證探討和操練。

內湖區	黃進財 牧師	1/4-3/31(每週一) 晚上7:30-9:50	浸宣西湖教會(02-2657-1086) 台北市內湖區內湖路一段387巷3弄9號
-----	--------	------------------------------	---

課程：基督徒倫理

認識基督徒倫理基本方法與神學原則，探討生活中面對的倫理議題。

汐止區	李文榮 牧師	1/5-3/31(每週二) 晚上7:30-9:50	汐止禮拜堂(02-2692-2680) 汐止市明峰街120號2樓
仁愛區 (基隆)	梁美玉 牧師	1/4-3/31(每週一) 晚上7:00-9:20	基隆浸信會(02-2422-3045) 基隆市信義區信二路225號

課程：聖經的基礎神學

使學生建立穩固信仰根基，對所學能清楚表達解釋出來。

永和區	江天明 牧師	1/4-3/31(每週一) 晚上7:30-9:50	貴格會南勢角教會(02-2943-1351) 台北縣中和景平路263-2號 5樓
埔里區	簡俊澤 牧師	1/4-3/31(每週一) 晚上7:00-9:20	埔里貴格會(049-298-0424) 南投縣埔里鎮北平街207號

課程：基層的初信造就

了解屬靈生命成長的每個過程，有效的陪伴初信者成長。

板橋區	黃榮鈞 長老	1/5-3/31(每週二) 晚上7:30-9:50	板橋浸信會(02-2966-2057) 台北縣板橋市南雅南路一段27號
草屯區	蔡佳鈴 牧師	1/4-3/31(每週一) 晚上7:00-9:20	草屯聖教會(049-233-4532) 南投縣草屯鎮中山街2號

課程：舊約人物集錦

進入舊約人物世界，學習如何與神為密友，明白救恩浩瀚。

潭子區	詹雅莉 牧師	1/4-3/31(每週一) 晚上7:00-9:20	客西馬尼行道會(04-2538-9502) 台中縣潭子鄉大成街120巷18號
-----	--------	------------------------------	---

課程：生活查經

透過觀察、解釋、默想和應用方式，教導如何將神的話行在生活中。

石牌區	邵潔 傳道	1/7-3/31(每週四) 晚上7:30-9:50	台北基督徒石牌禮拜堂(02-2823-0333) 台北市北投區明德路281號
安樂區 (基隆)	杜林茜 傳道	1/4-3/31(每週一) 晚上7:30-9:50	安樂福音堂(02-2431-2417) 基隆市安樂路二段155號8樓



✠ ✠ ✠ ✠ ✠

消息與代禱

✠ ✠ ✠ ✠ ✠



- ◎ 實習主任邵老師經過將近一個月在美東的異象傳遞，終於平安返台，感謝 神的恩典，也請繼續為她的身體完全復原代禱，為恢復體力，目前暫改為下午半天在學院。
- ◎ 9/14-16有三天的新生訓練，五位新生觀摩了7個基層機構與教會，留下深刻的印象。
- ◎ 9-11 月基宣課程共開 13 班（基隆 3 班、汐止、永和、內湖、石牌、板橋、宜蘭、草屯、埔里、潭子、岡山各 1 班），學生共 203 人。
- ◎ 9 月 21 日在桃園本會舉辦「基層機構同工聯合禱告會」，有感於基層機構凝聚的需要以及基層異象的傳遞，計畫明年 4/19 舉辦基層宣教博覽會與基層培靈奮興大會，讓更多人對基層福音關心和投入，請為籌備工作代禱。
- ◎ 9 月 30 日舉辦本會遷移感恩禮拜，計有北、桃、竹地區機構及教會牧長 50 多人參加，會後並餐聚聯誼。當晚召開第三屆第四次理監事會議，討論 99 年事工計畫及預算。
- ◎ 10 月 8 日與中華神州差傳會及恩言善導培訓中心共同舉辦「福音機構聯合禱告會」，計有超過卅個機構、40 多位同工參加。
- ◎ 秘書長杜林茜傳道於 10 月 26-30 日受邀前往菲律賓大雅台，在「第三屆世界華人姐妹宣教大會」中有一次專題分享，請代禱。
- ◎ 11/16 學院將舉辦全院師生、同工一日遊，請為天氣與出入的平安代禱。



第三屆第四次理監事會議



遷移感恩禮拜



基層機構同工聯合禱告會

台幣奉獻專戶：

戶名/社團法人中華基督教基層宣教訓練促進會
 郵政劃撥 / 19690882 或 兆豐國際商業銀行 桃興分行 / 207-10-51870-8

外幣奉獻專戶：

BANK : MEGA INTERNATIONAL COMMERCIAL BANK, TAOHSIN BRANCH
 A/C NO. : 207-53-01328-1
 A/C NAME : ALLIANCE FOR GRASSROOTS TRAINING MINISTRY

備註：美國奉獻需扣抵稅奉獻收據者，可直接將支票抬頭開「Touch Life Mission」，並註明為「ALLIANCE FOR GRASSROOTS TRAINING MINISTRY」（縮寫AGTM）奉獻。

寄款地址：P.O. BOX 5514 Diamond Bar, CA91765。

購置校舍目標：新台幣4000萬元 (美元120萬元)

奉獻總計：NT\$4,159,778(US\$128,212)

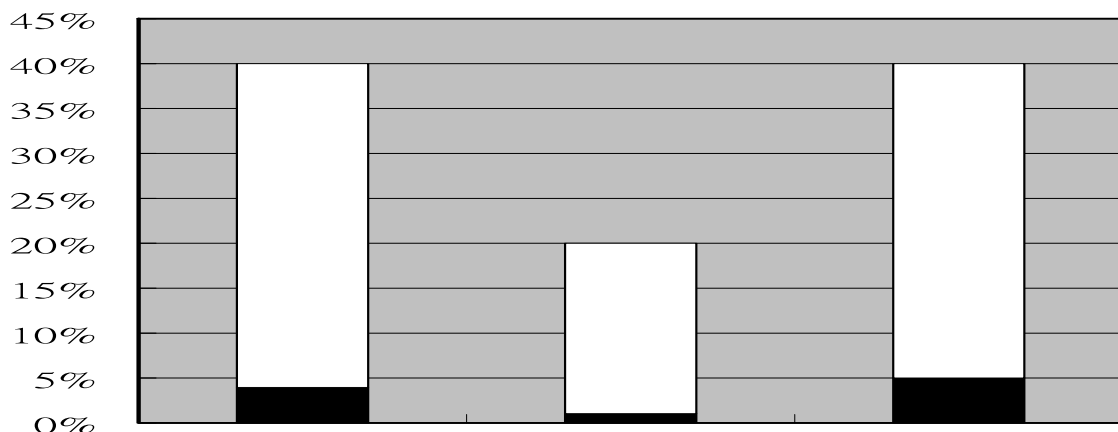

基宜之友 國內教會 國外教會

目標： **16,000,000(US\$500,000)** **8,000,000(US\$112,500)** **16,000,000(US\$500,000)**
 現況： **1,591,911(US\$49,747)** **392,300(US\$12,259)** **2,175,567(US\$67,987)**

奉獻徵信 98/8/1 ~ 9/30

一、奉獻收入			4.教會/機構奉獻 -- 講員費
1.會員奉獻	杜林茜(贊助人#1)	2,000	Chinese Baptist Church of Greater Hartford(USD250)
徐吉銘	李淑媛(贊助人#2)	6,000	Chinese Bible Church of Greater Boston(USD200)
杜林茜	石玉美 (贊助人 #9)	500	Chinese Bible Church of Greater Nashua(USD250)
沈介仁	黃武恭 (贊助人 #26)	1,000	Danbury Chinese Alliance Church(USD500)
邵潔	趙健國 (贊助人#42)	500	East Bergen Christian Church
胡業民	沈介仁 (贊助人 #64)	1,500	天城教會(USD300)
莊百億	3.教會/機構奉獻		Rutgers Community Christian Church(USD200)
陳月娥	Chinese For Christ Church of Hayward(USD1,000)	32,810	中華基督教信義會永生堂
黃武恭	Greater Phoenix Chinese Christian Church(USD1,050)	34,450	台北基督徒長春禮拜堂
2.一般奉獻	Long Island Abundant Life Church(USD300)	9,684	台北基督徒雙和禮拜堂
ARK	Long Island Abundant Life Church(USD300)	9,684	汐止禮拜堂
Li-Chuan L. Chou (林麗娟 USD50)	Long Island Abundant Life Church(USD300)	9,684	明德福音中心
于崇蘭	Long Island Abundant Life Church(USD300)	9,828	基督門徒訓練學院
江翠姬	Long Island Abundant Life Church(USD300)	9,828	基督教伯特利教會
李坤釗(USD100)	Mandarin Baptist Church of Pasadena(USD355)	11,630	5.助學金奉獻
邢美玉	South Bay Evangelical Christian Church(USD900)	29,574	杜林茜
延玲玉	Touch Life Mission 轉 (USD5,180.)	167,573	許百合
武茂萱	士林靈糧堂 (為曠神)	45,000	謝振鴻
張文陽	大社恩典福音中心	1,000	6.教學費奉獻
張家麟	北縣心慈長期照顧養護中心	5,000	7.其他奉獻、收入
梁英子	台中基督徒聚會處	10,000	二、購置校舍奉獻
許美雲	浸信宣道會斗南教會	4,000	杜林茜
陳程良	基督徒門徒訓練學院	1,000	延玲玉
趙健國	基督教信議會永生堂	4,900	段開紅
鄭美秀	麗山禮拜堂	3,000	徐吉銘
蘇銘千			主知名
蘇慧鳳			
主知名			

收支報表 98/8/1~9/30	
上期結餘	NT\$ 2,223,978
本期收入	1,155,031
本期支出	671,561
本期結餘	483,470
累積餘額	NT\$2,707,448

購置校舍 (目標4,000萬元) 98/8/1~9/30	
上期結餘	NT\$ 4,074,232
本期收入	57,000
本期支出	61,997
本期結餘	-4,997
累計結餘	NT\$ 4,069,235

秘書長：杜林茜

會計/製表：蘇文瑛