



中華基督教基層宣教訓練促進會  
ALLIANCE FOR GRASSROOTS TRAINING MINISTRY

2010年12月《第51期》

電話：0701-000-8268 (03)453-1472

傳真：(03)453-2431

E-mail：agtm777@gmail.com

網站：http://www.agtm.org.tw

劃撥帳號：19690882

戶名：中華基督教基層宣教訓練促進會

郵資已付

桃園郵局

許可證

桃園字第500號



中華郵政桃園雜字第00037號執照登記為雜誌交寄

台內社字第〇九一〇〇一四九二八號

發行所 / 中華基督教基層宣教訓練促進會

地址 / 32056 中壢市新生路二段423號

No.423, Sec. 2, Xinsheng Rd., Zhongli City, Taoyuan County 32056, Taiwan, R.O.C.

發行人 / 理事長 / 劉民和 . 秘書長 / 杜林茜

理事 / 曾政忠 . 沈介仁 . 陳士廷 . 李正一 . 莊百億 . 溫永生 . 楊復興

邱見利 . 羅世昌 . 黃武恭 . 羅貞美 . 張仁愛 . 王瑞珍 . 胡業民

監事 / 陳鏞 . 李麗明 . 陳稻松 . 蘇學龍 . 巫士椀

雜誌紙類



# 一個走動的學院



台北基督徒石牌禮拜堂 顏國年長老

**基層宣教訓練促進會**在台灣應該還不是招牌響亮的福音機構。據我所知，該院的創立是因**杜林茜**牧師長期致力台灣基層福音事工所致。

台灣基督徒人口約佔總人口的百分之三，而大部分的基督徒都集中在都會區。據統計台北市基督徒人口佔台北市總人口的百分之十。由此可見台灣基督徒是集中在中產階級、白領階級或所謂的知識份子的層面；其他佔台灣人口百分之六十以上，藍領階級的基層民眾都還在福音的門外。雖然目前台灣已有不少的基層宣教的福音機構，諸如鄉福、工福、客福等單位，努力的在這廣大禾場撒種、耕耘，但鄉村偶像林立，廣大民眾仍然沈迷在傳統信仰裡面，使得基層宣教事工推展困難。如今樂見『**基宣**』的加入，願 神賜福該機構所做的工，使基層福音的發展能有新的局面。

**台北基督徒石牌禮拜堂**一直是以宣教、傳福音、植堂為宗旨，每年國內外的宣教是本堂的重要事工之一。本堂與『**基宣**』有所淵源，是因為目前擔任實習主任的**邵潔**傳道的關係。她原是本堂的傳道，後來到南投魚池宣教，建立魚池禮拜堂。最近幾年因 神的呼召引領她到『**基宣**』--顧名思義是訓練基層宣教的神國工人，向廣大的基層民眾傳福音。因此該院課程的內容著重在實用性，換言之，是期盼培育出傳基層福音的工人，而不

是神學博士。

目前該院延伸部台北石牌地區上課的場地設在本堂。從去年起開課，每三個月為一期，已開的課別計有基層福音、生活查經、舊約人物集錦、人際關係及即將在明年第一季開課的新約人物集錦。每位老師都是以深入淺出，及活潑有趣的方式教導學員，使學員容易吸收及運用，所以每期報名的人都很踴躍。



由於 神的呼召，我提前從公職退下委身事奉主，目前是本堂的長老。之前未曾正式就讀神學院，神學的裝備並不完備。欣逢『**基宣**』願意在本堂開課，對我個人而言實在是一大福音。我每期都參加，從未缺課，並且鼓勵本堂及友堂的弟兄姊妹踴躍加入。盼望能藉此幫助弟兄姊妹在屬靈的裝備上更上一層樓，成為 神手中合用的器皿，及基層福音的基督精兵。

感謝 神讓『**基宣**』願意從校本部走出去，主動進入各教會推動延伸制的課程。目前全省各地有十多處據點，使有心裝備的弟兄姊妹能就近方便學習；相信必能造就眾多的神國人才進入台灣廣大的基層同胞中傳福音，得著更多的靈魄。

願 神恩待『**基宣**』，使每一位同工都能恩上加恩，力上加力，完成他們手所做的工。願榮耀歸於 神！





主內親愛的弟兄姐妹：平安！

「因有一嬰孩為我們而生，有一子賜給我們，政權必擔在他的肩頭上；他名稱為『奇妙策士、全能的神、永在的父、和平的君。』」以賽亞書九章6節

大概受到《彌賽亞》神劇之影響，每逢接近聖誕節之際，這段經文就會浮現於腦海中。全世界的救主—上帝的獨生愛子，竟然以嬰孩的樣式出現在世上，真是令人覺得不可思議。其實，大部分的基督徒都知道，現今所慶祝的聖誕節並非真正是耶穌誕生的日子；但是，既然幾乎全世界的國家都認同12月25日是慶祝耶穌降生的節日，教會就抓住這個機會傳福音，把上帝那測不透的大愛向世人傳揚；所以，十二月就成為教會最忙碌的月份。相信我們基宣的朋友們，也必然正為著教會各樣傳福音的活動忙碌著。

基宣的十二月也是非常忙碌的，因為本季各班的課程紛紛結束，同工們從十一月就開始籌畫最後一堂課的參與，以及十二月份的教師輔導會議；除此之外，福音機構聯禱會將於12月9日在基宣中壢校本部舉行，以及本期的基宣之友因為聖誕節期的緣故，必須提早出刊；加上建校小組的會議和校本部老師的會議，把同工們的行事曆塞得滿滿的。

基宣為了將來的拓展，勢必需要購買自己的校舍，才能穩定下來，租借的場所究竟非長久之計。十月中旬偶然看到預售屋的廣告，價錢便宜，交通便利，因而數度前往勘查，並且召開臨時理監事會議，理監事們也相當滿意，開始與銷售人員展開談價過程。不料，有人提醒房子的建地為乙種工業用地，可能不能設置校舍。我們到處託人打聽是否真有其事，後來向桃園縣建管科人員請教，果然不行，結果白忙了一場，整件事又要從頭開始。有鑒於建校乃是又大又難的事，我建議理監事們成立建校小組，經理事長同意，建校小組因而產生。

基宣需要您代禱的事項如下；

- 一、為建校的事工代禱，求主預備合適的房舍，價錢便宜，交通便利。
- 二、為建校小組的各成員有智慧，並有合一的看見代禱。
- 三、為十二月份的教輔會順利舉辦，並與老師、輔導們有美好的溝通。
- 四、為明年第一季延伸制的班級招生開班順利，預計召開十二班。
- 五、杜林茜秘書長將於明年一月底結束安息年，請繼續為她能順利完成博士論文代禱。
- 六、為基宣的老師、學生和同工們的身心靈代禱。



敬祝 主恩滿溢！



實習主任 邵潔 敬上  
2010年12月1日



# 基宣學院 教會實習心得



學士科 李金鈴

這一學期來到內壢新開拓的教會--內壢播道會實習，目前在教會服事的同工，有許瑞芬傳道、李師母，加上我共3位，現已有三位慕道友接受栽培，盼望將來成為我們的同工。

我在內壢播道會學習了新的服事，每週日的崇拜，除了負責司會、司琴及領唱外，聚完會幫忙煮愛宴，這是我樂在其中的新嘗試，因為可以學會烹煮不同的美味佳餚。

有時週六下午會和李師母去社區做家庭探訪，認識社區的居民，也建立彼此的關係，不定期在週日下午拿福音見證的刊物，投進社區的信箱，期盼社區的人藉著這些刊物，有接觸福音的機會，或有興趣接受福音。



目前教會主要的事工是兒童主日學，盼望透過兒童主日學品格教育的聚會，能接觸她們的家長；許傳道會在李師母和我教兒童主日學的時候，找機會和家長談話，透過談話的過程中，把福音傳給家長們，讓他們瞭解福音，有機會來信耶穌。

現在正在彩排聖誕節的戲劇，這些孩子生平第一次有機會上台表演，大家都很認真的排練，家長們也很投入，擔任旁白、協助張羅服裝、預備聖誕愛宴等，感謝主！我們與孩子、家長的互動很好，藉著聖誕節的表演，這個社區和教會的關係更緊密，他們的心更加敞開了。

我們謹記主的吩咐：「務要傳道，無論得時不得時，總要專心，並用百般的忍耐，各樣的教訓，責備人，警戒人、勸勉人。」(提後四:2)，願神不斷興旺內壢播道會。



學士科 許妙容



2008年向教會及學校請假休學一年，在神的帶領與預備下，讓我有機會至越南學習。今年回到基宣繼續完成第二年的課程，開始在客西馬尼行道會大里和西湖兩個子會配搭服事，剛好銜接暑假的英語夏令營。

離開台灣八個月，重新服事時有很不一樣的學習與配搭。開學後，大里和西湖順理成章成為我實習的禾場，很多的事工都能駕輕就熟，感謝主！沒有忘掉以前的經驗，但也有更多新的嘗試。

目前較多的服事是在苗栗西湖，這當中慢慢的接觸到越南新住民，在10/31透過聚餐邀請她們到教會來，除了聚餐，重要的是讓她們有機會認識教會，當天參加的新住民及家人有將近30人參加，感謝主！

每次一個人開著車子在高速公路上急駛，總是順著聖靈的感動或禱告或唱詩，這是與神最好的單獨親近時間，心中充滿了感恩與喜樂，何等大的恩典和祝福，能有這樣的時間，從不會覺得路途辛苦。

在鄉下的教會服事，會友及同工都較少，有機會擔任司會、領唱，感謝主！在學院所受的裝備及訓練能夠學以致用，有了不同的服事項目，也與新的傳道人有彼此配搭與學習，希望能將新的氣象帶給教會，帶動弟兄姊妹有更新的生命與服事，懇求聖靈的引導與保守，讓同工與弟兄姊妹同心服事，一起成長，成就神美好的旨意在西湖這塊地土。





石牌區/張台鑫弟兄

人際關係的第一堂課，金鳳老師感性的描述：「家如『花生』，要彼此包容才能成就。」這句話，聽得我面紅耳赤，不禁想起那段不認識基督的日子……

退伍之後任職公務單位，參與國內外重大工程，甚有成就感。惟在公務機關待人接物，若要堅持「有所為，有所不為」，在官場裡很難平安順遂。如何與周遭的人事巧妙周旋，是難為的功課。縱然收入豐富，卻常常慨嘆日光之下，凡事勞碌、虛空，甚至心生苦毒無法領受「家人」的溫暖。



在2004年奇妙的認識了耶穌基督是「道路、真理、生命」的信仰！祂帶領我拒絕黑暗惡者之捆綁，神慈愛的恩典，讓我明白與神和好、與人和好、與己和好的屬靈生命，才是得勝冠冕。

「榮神益人」是基督徒人際關係最美的教導！我的妻子美惠分享：「人生30而立，我們的婚姻也是30而立，並且是實實在在地屹立在耶穌基督的磐石上。祂的愛伴隨著家庭中的歡笑和淚水。

上帝扶持、陪伴我們，使我們平安喜樂的行在恩典道路上！」

人際關係的基礎是建立在與神的關係上，有正確的認識，人際關係就必「榮神益人」。在金鳳老師教導中，她激勵我們成為自我形像良好的人，因在基督裡：我是天父的孩子、我是蒙福、平安喜樂的、我是尊貴、分別為聖的。

感謝主！神的美意本是如此。我和美惠禱告祈求 神繼續帶領我們活出「基督化家庭」的見證，靠主剛強以承受更豐盛的生命，榮耀主名！



石牌區/俞浩偉弟兄



誤解是對於他人的成長背景、文化瞭解不夠，也可能來自於對他人的情緒無法感同身受，或對於他方非語言表徵意義的忽略，同樣地，我們也會對所接收到片面的訊息，產生刻板印象並帶來誤解，而這都可能是我們在對他人講述著不完整的單一故事。

當我們與人互動的時候，除非可以確認對方是什麼類型，或相處的時間夠久，對他的瞭解足夠，否則若僅根據對方的特質或反應，就認定他是什麼樣的類型，互動時就很有可能會落入說單一故事的危險性了，而這樣的模式也將會與我們所想要達到「與人建立良好的關係」的目的背道而馳。

固然「模式」是幫助人建立關係很好的方式，但我們也要謹慎，隨時藉著神的話語來調整，否則單用公式卻不把原理原則弄清楚，在碰到真正的難題時，仍舊只能大嘆：「與人相處好難！！」

很感謝神，讓我知道與別人和睦相處，不是為了討人喜歡，不是為了證明自己存在的價值，更不是為了升官發財，而是要真正活出上帝給我們的誠命，和更像耶穌的生命。

愛人如己，簡捷有力的四個字，做起來卻不是容易的，神很奇妙，把每個人造的都不一樣，這也增加了我們愛人如己的難度，但我相信當我們真正做到的時候，更可以感受到上帝那份真實的愛，這是一份可以改變生命、活潑且永不止息的愛。





本季我參加了由張家麟老師教授的「新約人物集錦」。老師上課一向嚴謹，一開課就發給同學厚達89頁的講義，每人要分配一位新約人物作研究。除了要交作業，還要向大家報告，同學們都覺得有些沉重。在老師的帶領下，我們用傳記式的研經法，進入如何預備聖經人物查經，再學習如何問問題，仔細的觀察紀錄。

聖經上我們常見的人物，經過一番整理就活生生的跳脫出來，讓我們看見他們的生平背景、性情，以及由聖經人物所學到的功課，最後回到個人運用。以前對這些人物沒有太多的注意，但經過課程學習，我們常讀過的人物就栩栩如生了，如拉撒路、多瑪、阿尼西姆等。



我選的人物是提摩太，他是一位被聖靈充滿有知識、聰明，有牧會教導恩賜的人，我看見保羅對提摩太的教導，要他堅守真道，做信徒的榜樣，更羨慕他和保羅美好的屬靈父子情誼。至於個人的應用：要有屬靈同伴，向正面、有靈命的基督徒學習。敬虔、堅守真道不怕困難，為福音吃苦，付上代價。

保羅和提摩太是屬靈同伴一領一的最好配搭及示範，敬虔的人帶出敬虔的人，看結的果子就知道，跟耶穌的一定會結果，要把人帶到主面前來，當然，來上基宣的課也是一種好方法。



「基層領袖塑造」這門課所教導的不是策略、步驟細節如何進行，而是探討身為領袖如何預備自己成為對的人，修正自己的心思意念，進而成為好領袖。我很享受整個上課過程，因為我感受到神透過宣牧師的生命見證、真實的敬拜生命所帶出來的教導，是那麼的有說服力、影響力，我坐在台下聽課、能感受到神用這被熬煉過的生命教導、繼續醫治我還未完全修復的情緒。

另外值得一提的，就是宣牧師在我們當中有一些醫治釋放和啟示性的服事。第一次是個別服事，這2年以來我常會莫名的心情低落，和宣牧師聊沒幾句就找出問題點，透過認罪及醫治禱告，釋放後一直到現在，就沒有莫名心情不好的情況發生。另一次是全班啟示性的服事，我記得禱告中的幾句話：「放下自己，不要在意人的肯定，只要在意耶穌的肯定。讓神帶妳去欣賞妳所做的工。」



這幾句話真切中我的需要，之前我會問神我的服事是否討祂的喜悅？因為我不要有一天見主面，主告訴我：「妳是靠自己的喜好在服事，沒有做在主的旨意，所以妳的服事不算數。」那我就後悔莫及。令外「不要在意人的肯定、要得耶穌的肯定」，當下心想這是一定的啊！哪需要再說？想不到當週的主日就遇到一件事，我一直用這句話安慰自己，並告訴自己：「神早就知道。」所以神派宣牧師先為我打強心針，好讓我能得安慰。

感謝主透過這門課，引導及調和我對領袖的定意，並帶來實質的幫助，擴充潔淨這器皿，這堂課完全是超過我所求所想。將一切的榮耀歸於愛我們的主。



# 延伸制課程學生「教學反應評估」摘要(2010年9~11月)



| 地區         | 課程名稱         | 老師        | 課程中的得著  | 給老師的話   |
|------------|--------------|-----------|---|---|
| 宜蘭區        | 基層領袖塑造       | 宣承義<br>牧師 | <ul style="list-style-type: none"> <li>*培養信念，自我肯定，多說造就人的話，除面對事實外，帶給人盼望。</li> <li>*老師所講的內容非常有生命力及感染力，深深影響並衝擊我的舊有思想，讓我有很大的空間去沉思。</li> <li>*改變--讓自己重新認識自己。</li> <li>*教導我正面思考，處理壓力的方法。</li> </ul> | <ul style="list-style-type: none"> <li>*謝謝您的教導，使我受惠良多。</li> <li>*謝謝老師認真的教導，使我獲益良多。</li> <li>*老師是徹底行真理的人，提升我新的境界，讓我用另一個角度瞭解神的話。</li> <li>*領袖塑造不僅改變我個人，也改變我們家的互動關係，老師的分享，將生硬的聖經內容，講的更容易吸收、明瞭。</li> </ul>  |
| 內湖區        | 新約人物集錦       | 張家麟<br>傳道 | <ul style="list-style-type: none"> <li>*有些疏忽的人物，及沒有細讀的部分，因著老師的引導，更看見神話語的豐富及奇妙。</li> <li>*傳記式研經法幫助我對聖經人物瞭解更深刻。</li> <li>*對新約人物有更多的瞭解，小人物也有大學問。</li> </ul>                                      | <ul style="list-style-type: none"> <li>*謝謝老師豐富的教材，及非常棒的聖經整理，尤其是耶穌的門徒訓練、教導，越念越明白。</li> <li>*課程很清楚，生動活潑。</li> <li>*謝謝老師辛苦的教導。</li> </ul>  |
| 石牌區<br>北投區 | EQ與人際關係      | 金鳳<br>傳道  | <ul style="list-style-type: none"> <li>*在自己的婚姻模式運用課程所學，有實質的進步和改善。</li> <li>*肯定自己、接納自己，不再覺得自己是受害者。</li> <li>*肯定自己，也用正面的思想回應別人的批評。</li> <li>*瞭解自己和別人的差異，學習如何面對衝突。</li> </ul>                    | <ul style="list-style-type: none"> <li>*謝謝老師認真、專業的教導。</li> <li>*謝謝老師幫我們做測驗，讓我們更發現自己。</li> <li>*謝謝老師很實際的教導，很實用，信仰與生活結合。</li> <li>*謝謝老師的用心，課程內容很豐富，也很有趣。</li> <li>*謝謝老師深入淺出、溫柔的教導，老師的見證更是激勵我們。</li> </ul> |
| 雙和區        | 基層福音與民間宗教的對話 | 王瑞珍<br>牧師 | <ul style="list-style-type: none"> <li>*知道民間信仰的來由，多與歷史、民間生活與風俗相結合，以後比較知道如何切入分析。</li> <li>*對民間宗教有完整的認識，有次序的學習。</li> <li>*清楚不同信仰的差異，以及如何將福音在適合的機會點，向未信主的人傳達。</li> </ul>                         | <ul style="list-style-type: none"> <li>*謝謝老師的細心教導，使我更明白唯有基督耶穌是真神，謝謝老師使我更堅定信仰。</li> <li>*謝謝老師在百忙之中抽空教導，使我獲益良多，願神紀念老師忠心的服事。</li> <li>*謝謝老師的教導，可以使我們知己知彼、百戰百勝。</li> </ul>                                  |
| 潭子區        | 基督徒倫理        | 羅世興<br>牧師 | <ul style="list-style-type: none"> <li>*隨著時代變遷，時空背景不同，將聖經應用在生活中。</li> <li>*釐清「罪」就是背離上帝，與法律上「罪」的定義不同。</li> <li>*用聖經的教導，使我們認識傳統的倫理與聖經異同之處。</li> </ul>   | <ul style="list-style-type: none"> <li>*謝謝老師生動有趣的教學。</li> <li>*願學習老師處事的智慧，對事情有獨到的見解，願意以老師為標竿。</li> <li>*謝謝羅牧師的教導，啟發我很多觀念的正向思考。</li> </ul>   |
| 草屯區        | 新約人物集錦       | 于金堂<br>牧師 | <ul style="list-style-type: none"> <li>*知道如何用歸納研經的方法去看聖經中的小人物。</li> <li>*發現弟兄姊妹和自己的恩賜。</li> <li>*從新約人物的學習，應用在個人的服事與靈修上。</li> </ul>  | <ul style="list-style-type: none"> <li>*謝謝老師認真的授課。</li> <li>*謝謝老師不辭辛苦，遠道而來教導我們。</li> <li>*謝謝于牧師的教導，讓我現在讀經時更有神的亮光。</li> </ul>  |

\*\*本期「基宣之友」提前出刊，部份地區的回應表尚未收回，無法摘錄刊登，敬請見諒！



# 2011年1-3月 延伸制課程



費用：報名費300元（舊生免繳），學費2,400元，同教會5人以上，優惠價2,000元/人

| 地區    | 課程名稱       | 授課老師    | 時間               | 上課地點     |
|-------|------------|---------|------------------|----------|
| 宜蘭區   | 生活查經       | 邵潔 傳道   | (一) 晚 7:00-9:20  | 宜蘭禮拜堂    |
| 基隆暖暖區 | 聖經的基礎神學    | 黃淑華 牧師  | (三) 早 9:30-11:50 | 碇內浸信會    |
| 基隆安樂區 | 新約人物集錦     | 施仁誠 牧師  | (二) 晚 7:30-9:50  | 安樂福音堂    |
| 汐止區   | 基層的初信造就    | 黃榮基 牧師  | (二) 晚 7:30-9:50  | 汐止禮拜堂    |
| 內湖區   | 舊約人物集錦     | 張家麟 傳道  | (一) 晚 7:30-9:50  | 麗山禮拜堂    |
| 石牌區   | 新約人物集錦     | 李慧敏 傳道  | (四) 晚 7:30-9:50  | 石牌禮拜堂    |
| 雙和區   | 基督徒倫理      | 李文榮 牧師  | (一) 晚 7:30-9:50  | 貴格會南勢角教會 |
| 桃園區   | 舊約人物集錦     | 紀濱雲 宣教士 | (二) 晚 7:30-9:50  | 信義會桃園福音堂 |
| 潭子區   | 基層的初信造就    | 蔡佳鈴 傳道  | (一) 晚 7:00-9:20  | 客西馬尼行道會  |
| 草屯區   | 基督徒倫理      | 顏添祥 牧師  | (一) 晚 7:00-9:20  | 草屯聖教會    |
| 埔里區   | 基層群體的探訪與關懷 | 林和明 牧師  | (一) 晚 7:00-9:20  | 埔里貴格會    |
| 岡山區   | 舊約人物集錦     | 呂安靜 長老  | (六) 早 8:30-10:50 | 岡山聖道堂    |



## 消息與代禱



- 11月14~15日基宣學院假埔心牧場舉辦全院師生、同工退修會，順利圓滿完成。
- 99年第3季(9~11月)課程已全部結束，並於12月初召開各區「教輔會議」，檢討各班學生上課情形，並推動100年第1季新課程，求主保守同工們出入平安。
- 12月9日本會主辦福音機構聯禱會，各機構代表齊聚，為福音事工推展感恩與禱告。
- 12月16日院本部召開校務及教師會議。
- 1~3月基宣延伸制課程預計開12班(宜蘭、暖暖、安樂、汐止、內湖、石牌、雙和、桃園、埔里、草屯、潭子、岡山)，有興趣接受裝備的兄姐，請儘早報名。
- 因應建校事工，特由理事長劉民和牧師、秘書長杜林茜牧師、院長曾政忠牧師、監事蘇學龍長老及學院邵潔傳道組成基宣「建校小組」，處理購校前置作業。
- 為能穩定發展並培育更多基層禾場的專業傳道人，盼望能購置校舍，目前正在找尋合適基宣使用之房舍，請持續為基宣所需校舍代禱、奉獻。
- 配合新北市、台中、台南及高雄縣市合併升格，除鄉鎮區域之外，如有街道地址變更者，煩請與基宣聯絡，或將新舊地址傳真至(03)453-2431，以利行政同工處理地址變更作業。



購置校舍目標：新台幣4,000萬元（美元125萬元）

奉獻總計：NT\$4,925,596（US\$153,925）

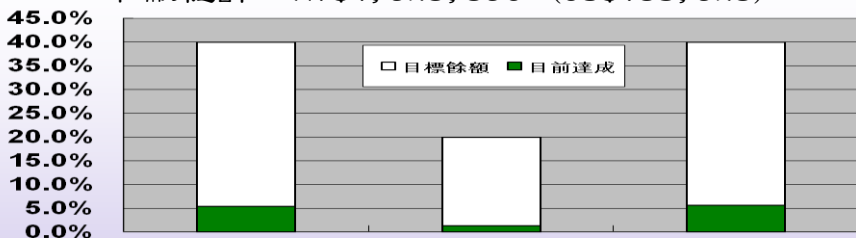

| 類別   | 目標 (NT\$)               | 現況 (NT\$)             |
|------|-------------------------|-----------------------|
| 基宣之友 | 16,000,000(US\$500,000) | 2,143,811(US\$66,994) |
| 國內教會 | 8,000,000(US\$250,000)  | 538,600(US\$16,831)   |
| 國外教會 | 16,000,000(US\$500,000) | 2,243,185(US\$70,100) |

奉獻徵信 99/10/1 ~ 99/11/30

|          |        |  |                                   |  |        |
|----------|--------|--|-----------------------------------|--|--------|
| 一、一般奉獻   | 陳鳳堂    | 600                                      | Yuanhung Henry Huang Ming S Huang | 56437                                    |        |
| 1. 會員奉獻  | 程文祥    | 100                                      | 台北基督徒石牌禮拜堂                        | 25000                                    |        |
| 杜林茜      | 6,000  | 黃志芬                                      | 1,000                             | 台北基督徒麗山禮拜堂                               | 2000   |
| 胡業民      | 10,000 | 黃錫煌                                      | 1,000                             | 台北基督徒蘭雅禮拜堂                               | 2000   |
| 邵潔       | 9,000  | 葉終盛                                      | 1,000                             | 浸信宣道會斗南教會                                | 4000   |
| 2. 經常費奉獻 | 詹許玉    | 300                                      | 信義會台中勝利堂                          | 2000                                     |        |
| 于崇蘭      | 15,000 | 劉莊一美                                     | 500                               | 基督教台中行道會                                 | 3000   |
| 王世龍      | 2,000  | 劉陳惠美                                     | 1,000                             | 5. 教會 / 機構講員費奉獻                          |        |
| 王清玉      | 1,000  | 蔡美燕                                      | 1,000                             | EVANGELICAL FORMOSAN CHURCH OF SOUTH BAY | 3667   |
| 王錦繡      | 2,000  | 鄧詠淳                                      | 200                               | Chinese For Christ Church Of Hayward     | 4584   |
| 王麗琦      | 10,000 | 蕭秀真                                      | 1,000                             | GREATER PHOENIX CHINESE CHRISTIAN CHURCH | 6112   |
| 王綉專      | 1,000  | 蘇阿玉                                      | 500                               | 台北基督徒蘭雅禮拜堂                               | 2000   |
| 余愛       | 500    | 蘇慧鳳                                      | 1000                              | 台北基督徒石牌禮拜堂                               | 2000   |
| 吳佩珊      | 2,000  | 俞兵心(為曠神)                                 | 4000                              | 永和浸信會                                    | 2162   |
| 吳惠珍      | 1,000  | 曹力中(為飛揚翁彩薰奉獻)                            | 30020                             | 雙和行道會                                    | 2000   |
| 汪琴南      | 1,000  | 陳瑞曉(為飛揚事工奉獻)                             | 30000                             | 6. 訓練費奉獻                                 |        |
| 周銘輝      | 1,000  | 主知名                                      | 16070                             | 黃心誠                                      | 1000   |
| 林至成      | 1,000  | 3. 基層宣教訓練學院贊助人奉獻                         |                                   | 7. 教學費奉獻                                 | 58,100 |
| 紀承宏      | 1,000  | 杜林茜(贊助人#1)                               | 3000                              | 8. 其他奉獻                                  | 31,206 |
| 徐葳葳      | 6,100  | 楊錫助(贊助人#33)                              | 3000                              | 9. 其他收入                                  | 2,861  |
| 秦莉莉      | 500    | 梁英子(贊助人#54)                              | 4000                              | 二、專款奉獻收入(購置校舍奉獻)                         |        |
| 康玉止      | 1,000  | 沈介仁(贊助人#64)                              | 3000                              | Qiaoling Lin                             | 6112   |
| 張文綺      | 1,000  | 4. 教會 / 機構奉獻                             |                                   | GREATER PHOENIX CHINESE CHRISTIAN CHURCH | 10940  |
| 張凱渝      | 1,000  | Bread Of Life Church                     | 40325                             | TZU-HUI CHEN                             | 3026   |
| 莊光傑      | 1,000  | GREATER PHOENIX CHINESE CHRISTIAN CHURCH | 63986                             | 杜林茜                                      | 15000  |
| 許瓊惠      | 10,350 | Long Island Abundant Life Church         | 18660                             | 史戴瑞蓮                                     | 1200   |
| 陳英斌      | 1,000  | SOUTH BAY EVANGELICAL CHRISTIAN CHURCH   | 27279                             | 主知名                                      | 25280  |
| 陳香英      | 1,200  | Touch Life Mission                       | 94878                             |  |        |

| 收支報表<br>99/10/1 ~ 99/11/30 |               | 購置校舍 (目標 4,000 萬元)<br>99/10/1 ~ 99/11/30 |               |
|----------------------------|---------------|--|---------------|
| 上期結餘                       | NT\$2,637,376 | 上期結餘                                     | NT\$4,362,179 |
| 本期收入                       | 644,679       | 本期收入                                     | 61,558        |
| 本期支出                       | 555,661       | 本期支出                                     | 6,615         |
| 本期結餘                       | 89,018        | 本期結餘                                     | 54,943        |
| 累積餘額                       | NT\$2,726,394 | 累積結餘                                     | NT\$4,417,122 |

秘書長：杜林茜

會計/製表：全嘉琳

備註：美國奉獻需扣抵稅奉獻收據者，可直接將支票抬頭開「Touch Life Mission」，並註明為「ALLIANCE FOR GRASSROOTS TRAINING MINISTRY」(縮寫AGTM) 奉獻，寄送地址：P.O.BOX 5514 Diamond Bar, CA91765