



中華郵政北台字第7747號執照登記為雜誌交寄 台內社字第〇九一〇〇一四九二八號  
發行所/中華基督教基層宣教訓練促進會 地址/205基隆市暖暖區源遠路297巷100號  
NO.100, Lane 297, Yuan-Yuean Rd., Nuam-Nuam Chiu, Keelung, Taiwan 205, R.O.C

發行人/理事長/劉民和. 秘書長/杜林茜

理事/曾政忠. 沈介仁. 陳士廷. 李正一. 莊百億. 溫永生. 楊復興

邱見利. 羅世昌. 黃武恭. 羅貞美. 張仁愛. 王瑞珍. 胡業民

監事/陳鏞. 李麗明. 陳稻松. 蘇學龍. 巫士

雜誌紙類

## 愛在基層-專題一(節錄)

鄉村福音佈道團

陳文逸牧師

經文：路加福音四章16-19節

主耶穌來到世上的核心事工是「傳福音給貧窮的人，報告被擄的得釋放，叫那受壓制的得自由，報告神悅納人的禧年。使瞎子看見，瘸子行走，長大痲瘋的潔淨，聾子聽見，死人復活。」基層事工不只是社會倫理的關懷，更是神學的問題，是福音的問題。基層關懷不是可有可無，這是主耶穌的核心事工。基層人背後的問題很多，生命裡的坑洞很大，他們從小的成長受到扭曲，甚至有邪靈的權勢在背後控制，我們傳福音給他們，還要處理他們生活中各層面的問題，這些問題常常形成一個惡性循環，要打破這種世襲的惡性循環，我們需要上帝的靈膏我們，才能夠幫助他們。



在基層服事還有一個

「成就感」的問題，就是自我實現的問題。因為剛才所說的現象，在基層人當中，不是付出多少，就可以得到多少回報，當我們付出的心力沒有回應時，就不免懷疑上帝的呼召。基督徒應該有另外一套的價值體系，我們的自我實現是在基督的十字架上。主看重一個人的得救勝於數字，基層的服事不是建立在果效或成就感上面，否則就是建立在沙土上，風吹雨打就

倒的很嚴重。當然，我們也不能以此為藉口而懶惰，主耶穌要我們忠心而不是要我們成功，當我們願意忠心時，上帝一定要用我們。主耶穌的成就就是在十字架上，這也是基督徒的最高價值體系。

上帝是宣教的上帝，祂會推動祂的國度前進；但是，祂在找尋可以與祂同工的人。主耶穌說：一粒麥子不落在地裏死了，仍舊是一粒，若是死了，就結出許多子粒來。主耶穌把

自己當成那一粒麥子，祂破碎自己，道成肉身，這是服事基層的榜樣。生命的榜樣很重要，真理需要被看見，特別在基層當中。有生命活潑的道一定可以帶出生命的力量，落地的麥子是比喻耶穌自己，也是主耶穌對我們的期待。我們每一個人都是

有生命的種子，你願意落在地裡被破碎嗎？

我們的論述已經很多，思考也已經足夠，現在是行動的時候了。我們願不願意更多的委身和投入呢？錢不是最重要，人才投入基層才是最重要。主耶穌對服事的人的要求是：變賣一切所有的來跟隨主，你願意嗎？我們若有足夠委身的同工，願意被上帝所用，基層的群體會因為我們而得著祝福，基層的復興就是要看到愛在基層當中。





主內親愛的弟兄姊妹：平安。

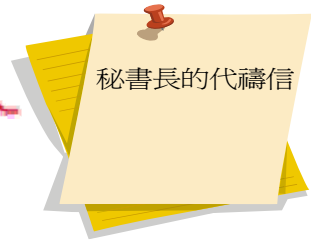

秘書長的代禱信

耶和華啊，你的工作何其大，你的心思極其深！ 詩92：5

三月份忙著一年一次的基宣會員大會與理監事會，接著就是「愛在基層」獻身研討會，還要準備四月赴美的行程安排，七月暑假北美短宣隊來台的接洽以及撰寫教牧博士班課程的一份萬字報告、六次講道分享（跑了兩趟高雄聖光神學院）、白天與晚上各有一門課需教導…，每晚睡前仍須花40分鐘電療我的「腰酸」，似乎成了「超人」，心中真是明白「若不是耶和華建造房屋，建造的人就枉然勞力；若不是耶和華看守城池，看守的人就枉然警醒（詩127：1）。」

四月14日前往美西（主要在LA、San Diego、Phoenix、San Jose一帶的華人教會）將近一個月的時間，傳遞基宣的異象與籌募建校經費，一共安排了17個聚會，其中包括4次主日講道，另有團契、禱告會、姊妹會、家庭聚會中的分享，想到要與許多關心我們事工的弟兄姐妹見面，心中也充滿了期待，兩年赴美一次的異象傳遞對我來說仍是件「大事」，求 神賜我夠用的體力與能力，使祂所託付的任務能夠圓滿達成，讓更多的教會看見台灣基層訓練事工的需要，願意關懷、代禱、支持並且參與。

美西傳遞異象後一回到台灣就要準備基宣整個機構的搬遷事宜，目前預定八月一日離開基隆，遷至桃園火車站旁暫時借用「華差」一間辦公室與學生上課的教室，因沒有宿舍，還得在附近為學生、老師、同工留意合適的居所。同時為了一勞永逸，已經開始進行與客神共同在中壢、楊梅、龍潭一帶找土地建校舍的事工，面對未來龐大的土地與建築費用（需追加預算至3500-4000萬元），只有迫切的仰望 神來成全，若 神許可，盼望三年後的基宣可以有自己的校舍，求主憐憫施恩。

基層宣教訓練學院的兩次招生時間為6月22日與8月10日，凡對基層有負擔且蒙 神呼召的弟兄姐妹都歡迎前來報考，這是一個專業裝備全職投入基層事工的訓練學院，希望今年有5-10位的新生加入，願 神感動合祂心意的弟兄姐妹來報考基宣。今年六月有7位學生從延伸制結業，目前延伸的課程分別在14各地區開班，學生將近200位，每次的課程結束，我們都會到各區和老師、輔導一起討論學生上課的情形和果效，幾乎每位輔導和老師的分享都說學生上過課後屬靈的生命有明顯的成長，願意服事 神的心也相對增加，內心總有說不出的感恩，相信不久的將來，無論是全職、帶職的學生，凡接受基宣裝備的都能深入基層，為主打那美好的仗。

敬祝 主恩滿溢

基層宣教訓練促進會  
秘書長 杜林茜敬上2009/4/10



# 外籍配偶事工異象

基宣訓練學院證書科 許妙容

2009年的3月31日，第一個接觸的外籍配偶已經服完刑期，即將離開台灣遣送回國。回想9年前，我第一次在看守所見到她時才20幾歲，年輕的歲月在台灣的日子竟是結婚、生子、喪子、離婚、服刑、遣送回國，結束在台灣走一遭，經歷的是傷痛及在監獄漫長的日子，她的經歷讓我心痛與不捨、更讓我放不下，有一首詩歌「走過傷心、走過淚水……」，真是非常貼切的寫照，回去是經過多少滄桑，即將進入40的年紀當如何從新來過？唯有神知道！



在2000年神將對外籍配偶關心、陪伴的負擔放在我心中，8年多來看到從越南、泰國、印尼、柬埔寨和緬甸，遠離家鄉來到台灣這塊

地土，這裡該是她們的第二故鄉，是要落地生根的地方，神讓我看到她們年紀輕輕的就離鄉背井來到語言、生活、文化完全不同的地方，從一個少女成爲人妻、人媳、人母，看到那份內心深處的無奈和無助時，心中喊著「主啊！她們需要祢的愛、祢的救贖、祢的看顧和保護」，有多少人看到這些基層家庭的需要，她們生活中有許多的問題、困難，心中很清楚的知道：唯有主耶穌是她們真正的幫助和依靠。不需到國外宣教，她們就在我們的身邊，我相信主耶穌憐憫她們、愛她們、要得著她們，願神的國度中有更多的這些外籍媳婦，讓我們一起爲主贏得她們吧！

## 「靈命增長的秘訣」課後心得

基宣訓練學院證書科 吳靜宜

寒假時學校開了一門密集課「靈命增長的秘訣」，這門課對個人與神的關係非常有幫助！上課前，每個人須先讀一本屬靈偉人的傳記並寫成一份報告。我抽到的是德蕾莎修女，她是我非常欽佩的一位屬靈偉人。在閱讀德蕾莎修女的傳記之後，不但對她更加認識，也因著寫報告，在過程中獲益良多。

上課時，每位同學必須就自己所閱讀的人物，在課堂上有5~10分鐘的分享。因此，透過同學的分享，也認識了宋尚節、席勝魔、韓婆婆、杏林子、戴德生等人的一生歷程以及他們靈命成長的原因。

另一本必讀的書是傅士德的《屬靈操練禮讚》，這本書提及了好幾種屬靈操練，如：默



想、禁食、簡樸、獨處等等，每一項都須花時間實際操練才能體會其中的不易與收穫。在課堂上我們也有實際操練的機會，當老師教我們如何靈讀時，她給每位同學45~60分鐘各自到安靜的角落，操練一段經文，再回到課堂分享靈讀的亮光或遇到的困難，這樣實際的操練加深了上課的內容。

令我印象深刻的是在課堂上紀老師帶領我們省察一天的生活，在老師的引導下，自省過去的24小時所做的事，這樣的省察操練令我收穫很多。紀老師也常分享她自己在操練的過程中如何經歷神，她的分享總能帶出力量，這門課對想要在靈裡進步的人有很大的幫助。

# 基層宣教訓練學院

一所為進入基層全職服事而專業訓練的學院

招生



科別：

- 一、證書科：兩年，不限學歷。
- 二、學士科：四年，高中畢。
- 三、碩士科：三年，大學畢。

報名日期：即日起至6月15日

考試時間：6月22日、8月10日兩次

筆試：

聖經、中文、英文（證書科免）、心理測驗

口試：

包括蒙召見證、事奉經歷、家庭背景、感情婚姻、人際關係與未來事奉

洽詢專線：02-24590700#80許傳道



凡對基層有負擔且蒙神呼召的弟兄姐妹，歡迎來電或來函索取招生簡章





## 延伸制課程學生上課評估摘要(2009年1~3月)

地區	課程	授課老師	給老師的話	給輔導的話
仁愛區 (基隆)	生活查經	杜林茜傳道	感謝老師，不僅在信仰、生活上的問題，都講得很清楚，而且實際應用聖經的話來分享	謝謝輔導傾聽，和不時的鼓勵，我會在讀經過程積極研讀
安樂區 (基隆)	基督徒倫理	梁美玉牧師	老師的教導讓我對基督徒的生活及倫理有更深的認識	感謝輔導，百忙中還抽空聽我說話，關心我的學習狀況
暖暖區 (基隆)	舊約人物集錦	邵潔傳道	謝謝老師用心教導，使我對舊約人物更有興趣，而且可將它們融入我的平常生活當中	感謝輔導，我不了解的，你都很樂意指導我
汐止區	基層群體的探訪與關懷	賴粵珍傳道	謝謝老師的教導，使我能夠有機會去探訪關心	謝謝輔導，每次都了解我的困難與聆聽我每次的難題
內湖區	基督福音與民間宗教對話	林長贈牧師	老師循循善誘，引用聖經實例進入課程，讓我們對傳福音更有使命，知道傳福音的迫切性	謝謝輔導每次訪談根據課程內容做深入的探討，交換意見經驗，既能實際應用與了解
三重區	基層的領袖塑造	宣承義牧師	老師的上課方式與引導方式是有效的教學法	輔導平易近人的個性、熱心服事的態度，是我學習的好榜樣
板橋區	聖經的基礎神學	江天明牧師	謝謝老師，老師講課生動活潑，臉部表情很多，我很喜歡上老師的課	謝謝輔導一直以來的關心和幫助，也幫我解答了一些在讀經中遇到的問題
永和區	基層群體的探訪與關懷	黃進財牧師	謝謝老師，生動活潑及實戰經歷的教導，讓我在遊民關懷服事上有很大幫助	謝謝輔導的代禱與陪伴，關心我靈命的成長
宜蘭區	舊約人物集錦	張家麟傳道	教課的方式能使我很快進入狀況及能明瞭所講的課程	感謝輔導，總是課後詢問吸收進度，且會希望能幫助我將所學的分及事奉出來
埔里區	EQ與人際關係	林和明牧師	謝謝老師熱忱教導，在上課中給予實例說明	謝謝輔導隨時關心上課情形，分享彼此不同的看法
草屯區	基層群體的探訪與關懷	張忠牧師	感謝老師以其親身經歷及故事分享，生動活潑的方式教導我們如何探訪、關懷	基宣課程在服事上有很大的幫助，期待能鼓勵更多會友參加，謝謝輔導的幫助與指導
潭子區 (台中)	個人靈修的建立	陳增韡牧師	謝謝老師用很淺顯有系統的方式教導我們，對於我們的發問都很有耐心回答	感謝輔導，與輔導談過後，自己在學習中可以修正自己忽略的地方
岡山區 (高雄)	個人靈修的建立	殷福鴻牧師	謝謝老師的耐心和關心，用心教導，一再解釋讓我能了解	謝謝輔導關心課程的領受
苓雅區 (高雄)	生活查經	張茂全牧師	謝謝老師的教導，使我們懂得生活中應用神的話語	謝謝輔導在我不懂課程內容時，以耐心、恩慈來教導我

### 「基層宣教訓練學院」贊助人

姓名：\_\_\_\_\_ 性別：\_\_\_\_\_ 教會：\_\_\_\_\_

聯絡地址：\_\_\_\_\_ 電話：\_\_\_\_\_

我願意成為「基層宣教訓練學院」贊助人

每月  每年 NT\$ \_\_\_\_\_ 元 共 \_\_\_\_\_ 年

# 基宣延伸制課程心得

## 舊約人物集錦

碇內浸信會 陳淑美

基督徒應該本著切切渴慕主、追隨主、親近主，帶著心靈誠實來讀聖經，這次「上舊約人物集錦」課程，只要我們熟讀並記住舊約人物與神之間的互動所發生的事蹟，就會深深地被舊約的故事啟發與感動，大部分舊約人物表現出對上帝的信心與順服，以至於可以在他們所處的時代成為中流砥柱。

老師生動的講解與舉例，精闢的分析人物個性與歷史背景，讓我體會到現代的社會需要愛心關懷與和諧，基督徒更應該以基督愛我們的心去愛人，神愛世人，差派祂的獨生子成為我們的中保，這是神賜給我們的救恩，我

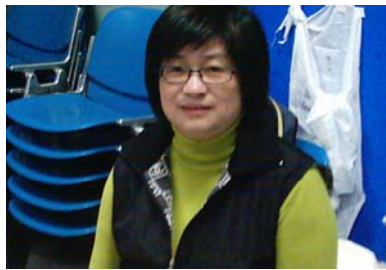

們要發揮個人的影響力，成為家庭或社區或教會裡的小小中流砥柱，舊約人物與神的互動也讓我體會到神是公義的、信實的，當我們受試探時要堅守對上帝的信心；在我們犯錯時，更需要誠實的來到上帝的面前悔改認罪，神就會潔淨我們；若感受到神的呼召時不要逃避，要按著呼召好好忠心的服事主，接受上帝給我們的操練機會，因為在人不能在神沒有難成的事，祂掌管一切，我們要捨去老我並悔改，相信所有事情都是由祂作主，我們只要順服與憑著信心，走在祂的道路上沒有畏懼，最終我們會經歷祂的同在，領受祂賜給我們豐盛的恩典。謝謝主給我機會上這門課程，有許多的學習。

## 基督福音與民間宗教對話

浸宣西湖教會 吳國證

感謝主，這個課程給我很大的幫助，長久以來，一直想要傳福音給未信者，但是每當此念興起，就會想到台灣民間宗教信仰根深蒂固，要改變信仰談何容易？自己曾經有發福音單張與人分享基督耶穌的經驗，但卻容易各說各話，陷入泥沼。

上課後才明白癥結所在，如想要與未信主的同胞分享耶穌的救恩，要先了解其生長文化，因為台灣民間信仰是一種浸透型的宗教，一個人出生在這種社會環境，即毫無選擇地浸泡、溶入成為人格的一部分。所以要先了解對象的世界觀，再對症下藥。

老師清楚的介紹民間宗教的本質與特



徵，也教導我們使用許多有效的方法，例如對於台灣舊習俗與禁忌，在年節、婚姻、喪事、節令、娶嫁、孕婦、兒童的禁忌方面，我們可以使用聖經保護性的話語去破除民間的禁忌。對於民間宗教祭拜祖靈才是孝順的觀念，可以告訴他們十誡已包含孝敬父母，但基督徒是以追思禮拜的方式來緬懷先人，不是燒香拜拜，而且基督徒明白只有神是萬物根源，祖先只是宗族血脈的流傳者，在思念先人之際，更應想到萬物起源的神。了解其生長背景之後，我們更應用愛心與憐憫來帶領同胞信主，在分享時用柔和的話語預備及鬆土，持續並且耐心的帶領，直到結出福音的果子。



# 消息與代禱

◎2009年5-7月預計開14班，可上網查閱課程介紹www.agtm.org.tw(正在推動中，請代禱)

地區	課名	時間	老師	地點
暖暖區(基隆)	個人靈修的建立	(三)早9:30	黃榮基牧師	碇內浸信會
安樂區(基隆)	基層的初信造就	(一)晚7:30	伍自強牧師	安樂福音堂
仁愛區(基隆)	基層群體的探訪與關懷	(一)晚7:00	黃進財牧師	浸信會榮光堂
汐止區	舊約人物集錦	(二)晚7:30	陳 綏傳道	汐止禮拜堂
永和區	基層的初信造就	(一)晚7:30	黃榮鈞長老	貴格會南勢角教會
三重區	聖經的基礎神學	(一)晚7:30	江天明牧師	明志禮拜堂
內湖區	EQ與人際關係	(二)晚7:30	金 鳳傳道	浸宣西湖教會
板橋區	舊約人物集錦	(二)晚7:30	邵 潔傳道	板橋浸信會
宜蘭區	新約人物集錦	(一)晚7:00	王榮信牧師	宜蘭禮拜堂
埔里區	個人靈修的建立	(一)晚7:00	陳增韡牧師	埔里貴格會
草屯區	聖經的基礎神學	(一)晚7:00	顏添祥牧師	草屯聖教會
潭子區(台中)	基督福音與民間宗教對話	(一)晚7:00	潘文卿老師	客西馬尼行道會
岡山區(高雄)	聖經的基礎神學	(六)早9:00	張茂全牧師	岡山聖道堂
苓雅區(高雄)	個人靈修的建立	(六)早9:30	殷福鴻牧師	希望在耶穌教會

- ◎ 本會於3/9召開理監事會議及會員大會，決議八月份基宣將搬遷至桃園華差辦公室。
- ◎ 3/14 基層宣教訓練學院「愛在基層」特會順利舉行，感謝教會、基層機構弟兄姊妹參與，各基層機構牧者同工透過研討會與與會的弟兄姊妹分享其事工異象，也鼓勵弟兄姊妹獻身全職裝備，投入基層事工。
- ◎ 基層福音機構聯禱會，已於3/16在基督教晨曦會舉行，共有九個基層單位參加。

- ◎ 1-3月14個班的課程已結束，4月分別在各區舉行教師輔導會議，檢討上季學生學習情形，也推動5-7月課程的招生。
- ◎ 秘書長杜傳道 4/14~5/10，將前往美西華人教會共有 19 次基宣異象傳遞分享安排，為秘書長的體力與出入平安代禱。
- ◎ 基層宣教訓練學院招生中，對象對基層福音工作有負擔且清楚蒙召者，考試時間 6/22、8/10。
- ◎ 基宣延伸制課程 6/20 結業典禮，今年第五屆有 7 位結業生，仍然在門訓舉辦。



愛在基層特會



會員大會

# 購置校舍目標：新台幣4,000萬元(美元120萬元)

## 奉獻總計：NT\$4,054,232(US\$126,695)

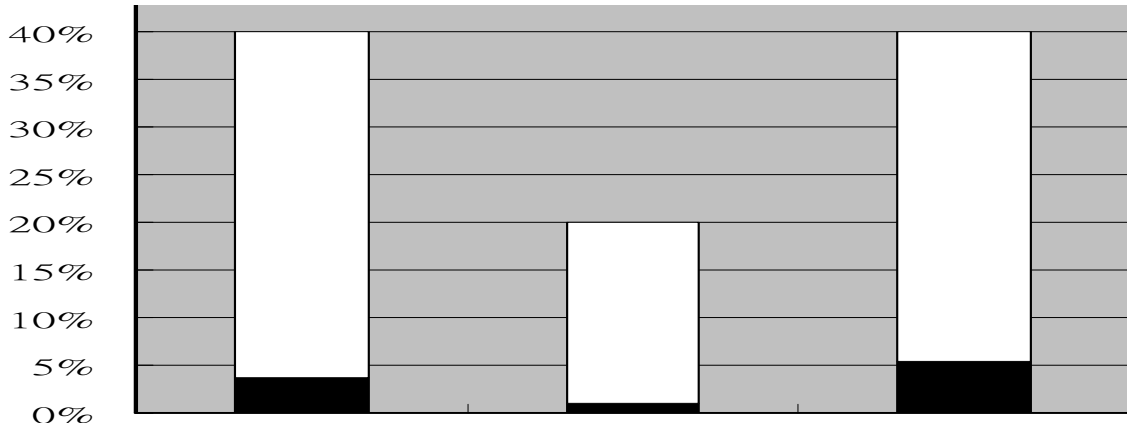

### 基宣之友

### 國內教會

### 國外教會

目標：16,000,000(US\$225,000)

8,000,000(US\$112,500)

16,000,000(US\$225,000)

現況：1,494,911(US\$46,716)

390,300(US\$12,197)

2,169,021(US\$67,782)

## 世信寺 98/2/1~3/31

一、奉獻收入		黃武恭(贊助人-26)	1,500	South Bay Evangelical	
1.會員奉獻		王 婷(贊助人-34)	2,000	Christian Church(USD900)	31,230
杜林茜	4,000	楊仲賢(贊助人-36)	1,000	Chinese For Christ Church Of Hayward(USD1,500)	51,180
邵 潔	8,000	羅淑枝(贊助人-39)	2,000	Touch Life Mission(USD3,970)轉	
沈介仁	3,000	趙健國(贊助人-42)	1,000	Sabrina L.Ting(USD2,000)	67,080
黃武恭	4,500	魯愛蓮(贊助人-45)	1,000	Wilmington Community	
林宜裕	1,000	鄭美秀(贊助人-46)	500	Evangelical Church(USD500)	16,920
2.一般奉獻		王昭榮(贊助人-49)	10,000	Ching-Hwei Kuo(USD100)	3,372
于崇蘭	15,000	陳月娥(贊助人-50)	3,000	Sally Tsu-Hsing Chen(USD200)	6,744
方麗慧	1,000	李元學(贊助人-51)	1,000	James K. Liu(USD800)	26,928
王小玫	2,000	陳巧瑜(贊助人-52)	1,000	P. K. Chiu(USD200)	6,744
王麗娟	1,000	王淑靜(贊助人-53)	1,200	Edward W Tung(USD170)	5,739
朱崇林	500	梁英子(贊助人-54)	2,000	5.助學金奉獻	
吳張秀貞	1,000	陳 瑜(贊助人-55)	1,000	謝振鴻	15,000
宋天姮	500	王正光(贊助人-56)	1,000	林宜裕	1,000
李秀玉	500	張政宏(贊助人-57)	2,000	主知名	1,500
李明真	1,000	吳張秀貞(贊助人-58)	1,000	6. 獎學金奉獻	
李瑞懿	1,000	程月娥(贊助人-59)	1,000	杜林茜	6,000
邢玉美	1,000	3.教學費奉獻	296,500	7.其他奉獻收入(學生宿舍,講義)	9,900
延玲玉	4,000	4.教會/機構奉獻		二、會費收入	
林文吉	300	大社恩典福音中心	700	1.入會費	1,000
林貞偉	500	中興錫安堂	10,000	2.常年會費	39,000
林迪真	1,000	斗南教會	6,000	三、購置辦公室奉獻	
林素屏	1,000	客西馬尼會	200,000	1.基宣之友	
林錦東	70	麗山禮拜堂	8,000	何蓉蓉	4,000
洪鑑琪	100	中華基督教內地會(講員費)	2,000	杜林茜	10,000
張丕江	1,000	中興錫安堂(講員費)	2,500	林宜裕	1,000
郭明燕	140	明穩福音中心(講員費)	2,000	陳紹鈞	5,000
陳柯仁慈	1,000	浸信會西湖教會(講員費)	3,000	曾政忠	2,000
黃慧蘭	10,000	浮洲浸信會(講員費)	1,500	劉制台	1,000
葉素真	500	大直真理堂(講員費)	2,000	主知名	10,000
趙嘉麗	1,000	客西馬尼會(講員費)	4,000	主知名(高雄)	10,000
劉月英	500	浸信會南泉堂(講員費)	3,000	2.國內教會	
鄧愛琳	500	循理會永和教會(講員費)	4,000	蘇堯銘	8,000
蕭淑蓮	1,000	貴格會忠湖教會(講員費)	2,000	主知名	2,000
主知名	18,170	聖光神學院(講員費)	4,500	3. 國外奉獻	
Salt And Light International		Greater Phoenix Chinese		Touch Life Mission(USD4,800)轉	
Ministries(USD1,000)	34,660	Christian Church(USD1,050)	36,141	Wei Hung Chen(USD4500)	152,280
杜林茜(贊助人-1)	2,000	Wilmington Community		Vicky Hsu(USD300)	10,152
主知名(贊助人-7)	2,500	Evangelical Church(USD600)	20,124	四、慈惠專款奉獻	
張嘉升(贊助人-8)	3,000	Bread Of Life Church(USD1,330)	44,688	Touch Life Mission(USD2,110)愛心珍珠轉	70,845
王世龍(贊助人-25)	1,000	Long Island Abundant Life Church(USD1,200)	40,566		

上期結餘	1,188,447
本期收入	1,215,541
本期支出	882,091
本期結餘	333,450
累積餘額	1,521,897

上期結餘	3,838,800
本期收入	215,432
累積餘額	4,054,232

秘書長：杜林茜 製表：吳小菁

備註：美國奉獻者可直接將支票抬頭開  
「Touch Life Mission」註明為  
「Alliance For Grassroots Training Ministry」  
(縮寫 AGTM)奉獻  
地址：P.O. Box 5514 Diamond Bar, CA 91765  
※奉獻收據將可作為所得稅扣繳之用